# Une liturgie expérientielle avec un baluchon de prière

Le principe de cette liturgie est d’associer à chaque temps de prière (louange, repentance,
pardon, intercession) un objet « parlant », pour donner une dimension visuelle et expérientielle à la prière. Cette proposition décrit la symbolique associée à chaque objet et propose de brefs textes liturgiques pour ces différents moments de prière. Elle est inspirée du « baluchon de prière » proposé comme activité dans le parcours « D’une maison à l’autre », au chapitre 3.2. « Monter la tente« .

**Préparation :**
Plusieurs objets sont rangés, « cachés » dans un baluchon de prière ou un petit sac de prière, joli, si possible
fait maison, coloré, non transparent (dimensions : environ 30cm x 20cm, type pochon). Ils peuvent aussi être mis dans une petite valisette.
Dans ce sac, il y a : une bougie cylindrique de 15 cm (ou bougie votive LED), un cœur (en bois, en tissu…),
une pierre avec des angles vifs ou des morceaux de céramique cassés, un tube de crème qui sent bon et
une plume…

**Déroulement**

Pour introduire chaque moment de la liturgie, l'officiant montre le sac et propose à un enfant de venir choisir
un objet. On peut sortir tous les objets puis les utiliser l'un après l'autre. Ou bien sortir les objets l'un après
l'autre (en aidant l'enfant à choisir dans le sac le bon objet selon le moment liturgique). Dans ce cas, l'important est que l'enfant sorte un objet sans montrer les autres.

***ACCUEIL***
*Demander à un enfant de sortir la bougie du baluchon.*

Une bougie. Quand allume-t-on des bougies à la maison ? *(Pour une fête, un anniversaire, à Noël…)*
Cette bougie nous rappelle que la présence de Dieu est à la fois forte et fragile. Que c'est la fête !
Dieu vient toujours vers nous comme une lumière dans nos vies, pour nous aider à y voir plus clair.
Allumons la bougie qui représente la présence de Dieu dans nos vies et dans ce culte.

Chant

***LOUER DIEU – DIRE MERCI***
*Demander à un enfant de sortir le coeur du baluchon.*

Le coeur nous parle d'amour. De notre coeur et du coeur de Dieu.Dieu nous aime d'un amour immense. Disons lui merci ensemble pour cet amour.

*Merci Seigneur, parce que tu es notre père, Jésus est notre frère et nous sommes ta famille.*
*Merci parce que tu nous aimes, tu aimes chacune et chacun de nous.*
*Ton amour pour nous est aussi large que le ciel, aussi haut que la plus haute montagne.*
*Tu nous aides et tu nous écoutes. Ton coeur bats pour nous.*
*Tu nous fais confiance et nous pouvons compter sur toi. Merci Amen*

Chant

***DEMANDER PARDON***

*Demander à un enfant de sortir la pierre ou les morceaux de céramique brisés du baluchon (dans ce cas, adapter la prière)*

La pierre, c'est ce qui est lourd pour nous, ce qui peut blesser les autres et faire mal.
Les morceaux de céramique représentent tout ce qui est cassé en nous, ce qui est brisé, tout ce qui a besoin d'être réparé. Demandons pardon à Dieu.

*Seigneur, j'ai besoin de toi, de ton pardon.*
*Dans nos vies (ma vie), il y a des choses cassées, abimées.*
*Des amitiés blessées, des gestes qui ont brisé l'autre.*
*Quand j'ai fait mal à quelqu'un, quand j'ai dit un mensonge, quand j'ai trahi un secret,*
*quand j'ai dit une parole méchante, ou quand je me suis moquée.*
*Quand je fais tout cela, mon coeur devient dur comme une pierre. Pardon.*

***ACCUEILLIR LE PARDON DE DIEU***

*Demander à un enfant de sortir du baluchon la crème.*

Etaler un peu de crème sur la main de l'enfant – c'est doux, ça fait du bien, ça sent bon.
C'est ce qui nous parle de la douceur de Dieu, de son pardon qui apaise, qui nous fait du bien.

Dieu nous pardonne de tout ce qui est pesant et difficile.
Voici la Parole du Seigneur : « Dieu a tant aimé le monde qu'il a donné son Fils unique,
afin que toute personne qui croit en lui ne meurt pas, mais qu'elle ait la vie pour toujours. »
Le Seigneur nous fait du bien, son pardon nous redonne des forces pour la vie et pour faire le bien.

Chant

***PRIER POUR LE MONDE – DIRE S'IL TE PLAIT***
*Demander à un enfant de sortir la plume du baluchon.*

Une plume : parce que dans la prière, on peut aussi penser à d'autres, ceux qui ne vont pas bien et qu'on
connait, ceux qui sont malades, qui sont tristes, qui sont malheureux. Et cette prière là c'est comme une
plume légère qui s'envole vers ceux qui ne vont pas bien pour les caresser avec de la douceur. On demande
à Dieu de les aider, et on dit s'il te plaît.

Prions ensemble :

*Dieu, notre Père,*
*Ta présence nous fait du bien.*
*Tu nous vois tels que nous sommes, avec nos fautes,*
*Avec nos soucis, avec ce que nous rend heureux aujourd'hui.*
*Et nous te prions pour les personnes qui aujourd'hui souffrent, sont isolées, malades, tristes.*
*Dans notre prière, nous pensons aux personnes qui ont besoin d'entendre une parole qui fait du bien, qui ont besoin de recevoir un peu d'amour, un sourire !*
*Nous te prions aussi pour les enfants qui sont malheureux, sans parents, sans maison.*
*Ceux qui ne mangent pas ce qu'il faut pour grandir en bonne santé, ceux qui ne peuvent pas aller à l'école*

Crédits : Sur une idée de Sophie Ollier (EPUdF), mise en forme par Caroline

Schrumpf (EPUdF), PointKT.

---

# Je t’en prie - 1. Introductions thématiques

**Voici trois introductions thématiques pour éclairer les rencontres du parcours « Je t’en prie. Dialoguer avec Dieu ».**

Pour télécharger le contenu des propositions :

Je t’en prie. 1. Introductions thématiques

## 1.1. Aux sources bibliques de la prière

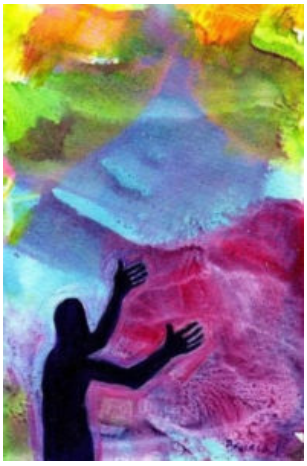

Pourquoi prie-t-on ? Parce que l'on désire entrer en relation (et demeurer dans cette relation) avec Dieu. Mais pour quoi prie-t-on ? Y a-t-il des choses que l'on ne peut pas dire à Dieu ou y a -t-il des formules obligatoires ? Nous vous invitons à (re)découvrir dans les pages de la Bible l'invitation de Dieu à dialoguer avec lui.

L'Évangile selon Jean dit de Jésus qu'il est la Parole de Dieu devenue homme (Jean 1,14) : une fois encore, c'est Dieu qui vient à nous pour entrer en conversation. Or, si la prière est dialogue avec Dieu, la vie de Jésus est tout entière prière.

*Peintures de Bernadette Lopez*

## 1.2. Quand Dieu ne répond pas…

L'Évangile selon Matthieu dit : « *Demandez et vous recevrez* » (Matthieu 7,7). Pourtant, nombreuses
sont les personnes qui n'ont pas vu leurs prières exaucées. Certain·es se demandent alors à quoi bon prier s'il n'y a pas de résultats. D'autres s'interrogent sur leur manière de faire : n'ont-ils pas assez insisté ? Ont-ils prié « faux » ? Pourquoi cela ne marche-t-il pas ? Cette deuxième introduction se penche sur la question de l'utilité de la prière et de son non-exaucement.

## 1.3. Prier avec les enfants

Les temps de prières avec les tout-petits et les jeunes enfants sont des instants à privilégier car ils sont remplis de liberté. En effet, la question n'est pas de savoir si les enfants prient juste, mais de laisser un espace à cette prière. Dans ces moments précieux, les enfants nous permettent d'entrevoir la richesse et la profondeur de leur cœur. Cette introduction traite de l'accompagnement des enfants dans leur découverte de la prière au fil de leur développement.

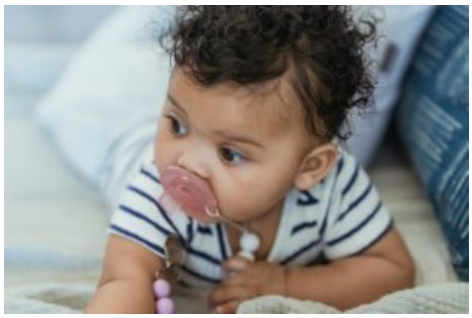

Pour en savoir plus sur la prière des enfants, vous pouvez télécharger le dialogue entre Florence Auvergne-Abric et Bertrand Quartier intitulé « *Prier avec les enfants : une histoire d'intimité ou une histoire exposée ?* »

Le parcours « Je t’en prie. Dialoguer avec Dieu » est proposé par l’Équipe œcuménique du canton de Vaud. Infos : enfance-familles@eerv.ch

Les images sans signature proviennent soit de bibliothèques privées, soit de sites d’images libres de droit tels que canva.com, pixabay.com, freepik.com, rawpixel.com et pexels.com.

POUR REVENIR A LA PAGE D’ACCUEIL

---

# Je t’en prie - 2. Animations générales

**Voici des propositions pour animer différents temps du parcours « Je t’en prie. Dialoguer avec Dieu ».**

Pour accueillir les enfants et leurs familleS, venir enrichir et diversifier les rencontres, mettre en place des rituels et varier les chemins pour partager des temps spirituels et des chants.

Pour télécharger le contenu des propositions :

Je t’en prie. 2. Animations générales

## 2.1.1 Pour s’accueillir : une guirlande des prénoms

- Colorer les boules avec de la mousse à raser

- Colorer les boules avec de la peinture pour marbrure

- Les fanions

### 2.1.2. Pour former le groupe : le coin de pri

**Objectif :** Le coin de prière a pour but de rappeler que Dieu est présent dans nos rencontres, qu'il nous attend et qu'il nous accompagne aussi après la célébration. De plus, le fait de se déplacer régulièrement dans ce lieu avec le groupe pour prier aidera les participant•es, au fil du temps, à entrer plus facilement dans les moments de prière et de méditation.

**Prière gestuée pour sortir du coin de prière**

*Dieu très haut,* (Se mettre debout en cercle et lever haut les bras)
*Merci de m'accueillir chez toi.* (Mettre les mains en forme de toit de maison)
*Merci de me donner la joie* (Dessiner un sourire sur son visage)
*De vivre cette rencontre avec tous ces ami·es* (Faire un pas en avant)
*Autour de moi.* (Paume ouverte vers le haut, faire un demi-cercle devant soi)
*Amen* (Lever les pouces en l'air)

## 2.2. Pour introduire le thème : la boîte à prière

Le parcours « Je t'en prie. Dialoguer avec Dieu » propose de réaliser des bricolages homogènes. Au terme du parcours, tous ces bricolages créent un ensemble de petits objets symboliques qui peuvent aider les enfants à prier et qu'ils pourront ranger dans une boîte : la boîte à prière.

- Récupérer une boîte

- Fabriquer une boîte : chablon et images du fond de boîte (rouge) et du couvercle (vert)

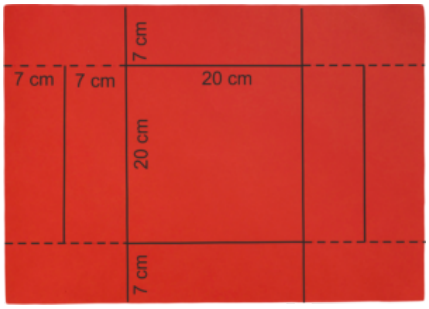
7 cm
7 cm
7 cm
20 cm
20 cm
7 cm

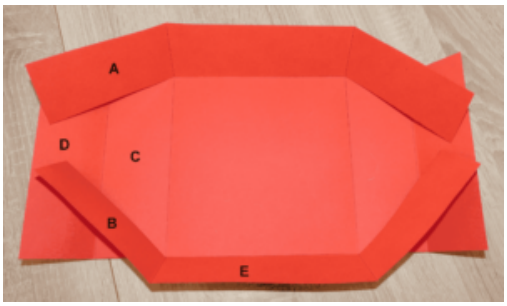
A
D
C
B
E

E
A
B
C
D

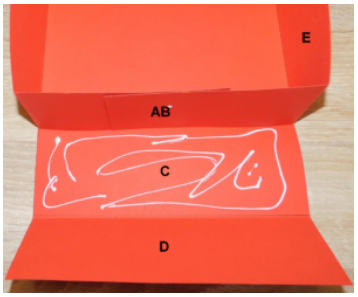
E
AB
C
D

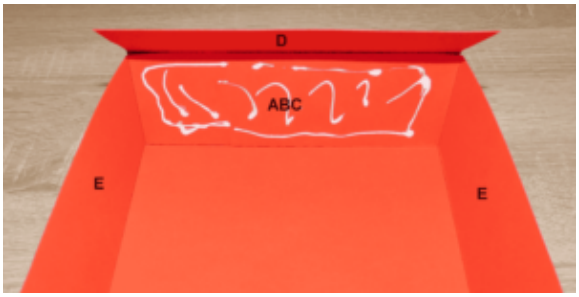
D
ABC
E
E

E
ABCD
ABCD
E

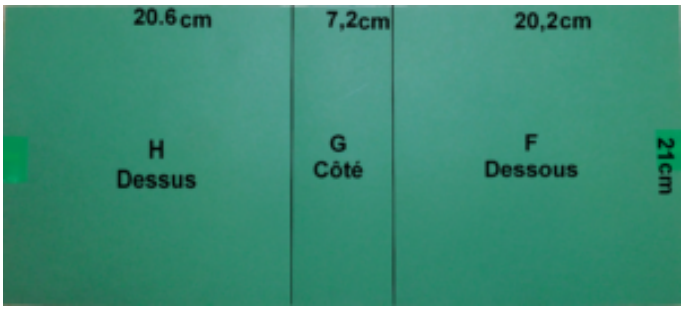
20.6 cm
7,2cm
20,2cm
H
Dessus
G
Côté
F
Dessous
21cm

ABCD
H
G
E
E
ABCD

## 2.3. Pour nous relier à Dieu : des prières pour débuter la rencontre et pour se bénir

- Prières du parcours « Je t'en prie. Dialoguer avec Dieu »
- Gestuation du « Notre Père » :
    - *Notre Père gestué*, une proposition de l'équipe de PointKT
    - *Notre Père gestué avec les gestes*, une capsule vidéo de Carolina Costa, pasteure à l'EPG
- Le signe de croix :
    - Tracer le signe de croix, c'est rappeler en qui nous croyons. Pour en savoir plus, consulter l'*Audience générale du Pape François*
    - Le signe de croix et gestuation, une proposition de la Catéchèse et Catéchuménat de France avec une vidéo de la gestuation du signe de croix
- *Pour se bénir les uns les autres*, une proposition de la pastorale des couples et familles de l'Église catholique Vaud

## 2.4. Pour dialoguer avec Dieu : trois outils de prière en image

- Prier avec le soleil de prière : si vous souhaitez réaliser un soleil de prière, téléchargez les Mesures pour coudre un soleil de prière

- Prier avec des plumes de couleurs

- Prier avec le jeu « Je t'en prie. Un jeu pour dialoguer ensemble avec Dieu

», disponible à la vente auprès de OPEC-Editions et d'Olivetan.

## 2.5. Pour chanter

Je t'en prie. 2.5. Pour chanter

## 2.6. Pour ouvrir et célébrer avec le « Notre Père »

### Objectifs

- Pour ouvrir l'année avec une rencontre ou une célébration intergénérationnelle participative autour du « Notre Père »
- Découvrir que le « Notre Père » réunit plusieurs intentions de prières

### Raconter la Bible

Nous vous proposons de raconter le « Notre Père » en Matthieu 6,9-15 sous la forme d'un dialogue entre une personne et Dieu :

- Sketch « Dialogue entre Dieu et un homme autour de la prière du Notre Père »

### Célébration intergénérationnelle participative

**Nous vous proposons une célébration d'ouverture intergénérationnelle autour du « Notre Père », en y incluant des temps d'ateliers participatifs.**

- Culte d'ouverture du parcours « Je t'en prie. Dialoguer avec Dieu », avec prédication
- PowerPoint du culte d'ouverture « Je t'en prie. Dialoguer avec Dieu » avec ateliers à télécharger
- Commentaire sur la prière du « Notre Père » : *Comprendre le « Notre Père »* de Monique Jacquet

### 7 Ateliers participatifs à vivre autour du « Notre Père »

- Power Point Ateliers autour « Notre Père » à télécharger
- PDF Ateliers autour « Notre Père » à télécharger

### Matériel spécifique pour certains ateliers

- Atelier 1 – Le « Notre Père » et moi : Vidéo du « Notre Père » en langue des signes, signé par Robin Masur et récité par Benjamin Corbaz
- Atelier 2 – *Notre Père qui es aux cieux* : Choix d'images du ciel en PDF
- Atelier 5 – *Donne-nous aujourd'hui notre pain de ce jour* :
    - Liste de verset bibliques pour la nourriture spirituelle
    - Choix d'images pour la nourriture spirituelle en PDF
    - Jeu des besoins_Cartes avec pictogrammes en PDF
- Atelier 7 – *Et ne nous laisse pas entrer en tentation, mais délivre-nous du mal* :
    - Questions pour le parcours d'obstacle ou jeu de l'oie en PDF

## Images et photographies présentes dans le dossier d'animation

Les images sans signature proviennent soit de bibliothèques privées, soit de sites d'images libres de droit tels que canva.com, pixabay.com, freepik.com, rawpixel.com et pexels.com.

# NOTRE PÈRE

## Peinture de Bernadette Lopez

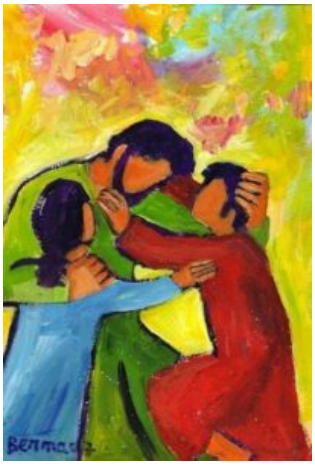

## Les illustrations d'Aurélie Pasquier-Pidoux

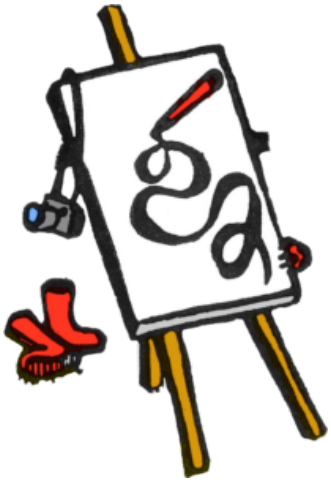

Le parcours « Je t'en prie. Dialoguer avec Dieu » est proposé par l'Équipe œcuménique du canton de Vaud. Infos : enfance-familles@eerv.ch

Les images sans signature proviennent soit de bibliothèques privées, soit de sites d'images libres de droit tels que canva.com, pixabay.com, freepik.com, rawpixel.com et pexels.com.

POUR REVENIR A LA PAGE D'ACCUEIL

---

# Elections en paroisse et en Eglise

*En 2024, les paroisses de l'UEPAL élisent les membres du Conseil presbytéral et en mai 2024, un.e président.e de l'Union des Eglises protestantes d'Alsace et de Lorraine sera élue.*
*L'équipe de la Dynamique Jeunesse vous propose une boîte à outil « **Elu'EPAL** » pour se saisir de la dynamique élective de l'UEPAL et inviter les jeunes à contribuer, à réfléchir et à agir. N'hésitez pas à vous en saisir, à remanier les animations à votre façon, et surtout à nous faire des retours !*

Voici le document Boite à outils Elu'EPAL

… et la prière pour l'Eglise (disponible en fin de dossier)

## Prière pour l’Eglise

**Seigneur Dieu, nous voulons aujourd’hui te prier pour notre Eglise.**
**Depuis ton ascension, et jusqu’à ton retour c’est elle qui partage ta bonne nouvelle.**
**Elle est faite d’Humains, de gens comme nous.**
**C’est nous qui la faisons vivre, c’est nous l’Eglise.**
**Alors Seigneur nous te prions,**
**Que dans notre Eglise chacun puisse toujours trouver sa place, pour pouvoir se mettre à ton service.**
**Que dans notre Eglise chacun soit toujours le bienvenu qu’importe ce qu’il est, pour témoigner de ta parole.**
**Que dans notre Eglise nous mettions l’amour, la foi et l’espérance au cœur de ce que nous faisons, pour être des témoins de ta présence dans ce monde.**
**Que dans notre Eglise nous donnions plus que nous recevons, pour éclairer ce monde de ta lumière.**
**Que notre Eglise nous donne, à nous les jeunes, la place et l’envie de s’investir.**
**Pardonne-nous si notre Eglise est source de conflits, de violence ou de haine.**
**Montre-nous le chemin de la simplicité et du pardon.**
**Nous voulons te prier pour les futurs candidats,**
**Qu’ils puissent s’inspirer de ta parole, qu’ils aient toujours l’oreille tendue quand nous leur parlons,**
**qu’ils soient accompagnés par ta grâce face aux grandes responsabilités qu’ils prennent.**
**Nous voulons te prier pour ceux qui exercent des responsabilités dans notre Eglise, accompagne-les Seigneur.**
**Nous voulons te prier pour les églises du monde qui sont fermées, brulées ou persécutées.**
**Accompagne-les Seigneur.**
**Nous voulons te prier pour l’Eglise de demain, qui nous appartient. Accompagne nous Seigneur.**
**Donne-nous la force et la joie, que nous puissions continuer demain à partager ton message.**
**Amen.**

Crédit : Marianne Renaud pour l’équipe « DJ » (UEPAL), Point KT

# Prière de repentance

**PRIÈRE DE REPENTANCE**

Seigneur, Je veux te parler au fond de mon cœur.
Je pense à beaucoup de choses et je ne me sens pas bien.
J’ai besoin d’ouvrir mon cœur et d’être écouté.

Toi qui es dans le ciel, m’entends-tu ?

J’ai fait des choses que je n’aurais pas dû faire.
J’ai dit des choses que je n’aurais pas dû dire.
J’étais en colère contre les camarades, c’était méchant de ma part.

Je te demande pardon d’avoir fait de la peine à mes amis.
Je me sens mal d’avoir mal agi.
Je veux faire la paix avec les autres et qu’on redevienne amis.
Mais comment faire ?

Aide-moi, guide-moi, Seigneur, je compte sur toi ! Amen.

Crédits : Ruth-Annie Mampembé (EPUdF), Point KT

# Lettre aux enfants de l’association Lifegate

**Offrande des enfants pour les enfants de la Palestine**

À toi, ami.e de l’autre côté,
À toi, qui traverse des moments éprouvants,
À toi qui porte divers handicaps qui ont entrainé ton exclusion,
Toi à qui la vie n’a pas souri à maintes occasions,

**Nous t’envoyons ces mots remplis d’amour,**

Pour que ton cœur retrouve un peu d’espoir.
À toi, qui n’as pas l’opportunité d’apprendre,
Et de t’intégrer dans la vie scolaire et sociale comme les autres enfants,

**Nous voulons te dire que tu n’es pas seul,**

Solidaires, nous sommes ici pour alléger ton labeur.
Chaque jour tu t’accroches à tes rêves,
Malgré les difficultés qui s’entrelacent,

**Tu gardes la foi, dans les rires et les pleurs,**

Ton courage est immense et ton dévouement, une vraie chance.
À toi, nous adressons nos prières sincères,
Pour que la lumière éclaire ton chemin tortueux vers un avenir meilleur,

**Où ton talent et ton potentiel seront à l’honneur**.

À toi, nous envoyons un dessin coloré,
Un reflet de notre amour et de notre amitié,
Des couleurs vives pour illuminer ton quotidien,

**Pour te rappeler qu'il existe des lendemains sereins.**

À toi, notre ami.e, nous t'adressons ce message,
Sache que notre amour est unissant,
Nous te soutenons de tout notre être,

**Et nous espérons que tu sauras renaître.**

À toi, qui luttes avec tant de bravoure,
N'oublie jamais que l'espoir est une valeur,
Une étoile brille même dans la nuit la plus sombre,

**Accroche-toi à elle, elle te guidera sans encombre.**

Pour t'apporter un peu de réconfort, un peu de courage,
À toi, notre correspondant.e,
Nous croyons en toi et en ta force intérieure,

**Et nous sommes là, unis dans la même prière.**

À toi, nous envoyons nos vœux les plus sincères,
Que ton destin s'illumine, que tes peines s'évanouissent.
Puisses-tu trouver un avenir radieux,

**Où le bonheur sera enfin généreux.**

À toi, ma sœur et mon frère, prends soin de toi,
Nous t'envoyons tout notre amour par-delà les toits,
Quand tu ouvriras cette lettre, ressens notre présence,

**Nous sommes là pour toi, avec bienveillance,**

Et nous t'envoyons de petits cadeaux qui nous l'espérons réchaufferont ton cœur.
#On est ensemble.

Crédits : Queren Bokenge et les enfants du culte du dimanche de l'église du Botanique (Bruxelles) – Point KT – Illustration Pixabay

# Chœur parlé Esaïe 55,1

*Chœur parlé autour d'Esaïe 55,1 pour 11 personnes. Le nombre peut largement être revu à la baisse (2 ou 3 personnes)*

1 : Venez ! Venez boire !
2 et 3 *se regardant* : Venir ?
2 : Venez…
4 : Pourquoi faire ? Je suis bien où je suis !

1 : Venez vous tous qui avez soif…
5 : Moi j'ai soif, très soif… soif comme jamais.
6 et 7 : Il fait tellement chaud que tout le monde a soif !…
6 : Ici à Babylone tout le monde est écrasé sous le poids de la canicule ! Si vous saviez le soleil que l'on a !
7 : Tout le monde a soif, et de l'eau, il y en a si peu…
1 : Venez ! Venez boire !
5 : Ah ! J'entends le porteur d'eau… Enfin nous allons pouvoir nous rafraîchir ! Avec l'arrivée du porteur d'eau, c'est la vie qui s'ouvre devant nous !

*(pause)*

2 à 3 : Tu as de l'argent ?
3 à 2 : Non, bien sûr, tu sais bien que seuls les plus riches peuvent se permettre le luxe d'un gobelet d'eau.

2 : Il faudra donc que nous allions au fleuve puisque l’eau croupie de la citerne est épuisée…
1 : Vous tous qui avez soif, venez boire, même celui qui n’a pas d’argent.
8 : Sans argent ? Vraiment ?
9 : On obtient quelque chose sans argent de nos jours ?
10 : Pourtant c’est avec l’argent que l’on assure sa survie, que l’on se fait sa place au soleil…

1 : Vous tous qui avez soif, venez boire, même celui qui n’a pas d’argent.
10 : Mais j’ai soif, très soif. J’ai soif de vivre. Soif de liberté.
9 : J’ai aussi soif. Soif de justice, soif de paix.
10 : J’ai soif, soif de vie digne et de respect…

1 : Venez, achetez et mangez, venez achetez du pain et du lait, sans argent, sans rien à payer (…) écoutez-moi et votre âme se délectera de mets succulents.
2 : Je demande à boire de l’eau et on m’offre plus que je ne peux rêver : pas mal ! C’est même très chouette.
3 : C’est de notre âme avant tout qu’il s’agit. C’est notre âme qui a soif et c’est notre âme qui sera rassasiée de mets succulents. Moi ça m’intéresse, pour un projet de ce genre, une vie qui déborde de vie, cela vaut le coup de changer de fournisseur, de changer de projet et de façon de vivre.

1 : Prêtez l’oreille, et venez à moi. Écoutez et votre âme vivra !
11 : Mon âme vivra parce que ma vie m’est donnée. Elle ne s’achète pas avec de l’argent. Ma vie m’est donnée quand je la vis en écoutant Dieu, en suivant sa ligne de vie et alors mon âme sera rassasiée d’eau pure et de mets succulents.

1 : Venez vous tous qui avez soif, venez boire (…) et votre âme vivra.

Crédits : pasteure Isabelle Horber (UEPAL), Point KT, Photo Pixabay

---

# Prière de louange avec des fleurs et des jeunes

*Cette prière de louange est faite pour présenter un bouquet à Dieu… Elle pourrait être lue par les jeunes, les jeunes confirmés, les personnes qui pourraient être présentées lors d'un culte.*

Seigneur vois nos bras chargés de fleurs. Ces fleurs nous voulons te les remettre en signe de notre amour et de notre louange. Comme remerciement à ton invitation sans cesse renouvelée. Ces fleurs sont différentes comme nous aussi nous sommes différents, chacun un pétale d'une même fleur : ton Eglise. *(déposer les pivoines)*. Ces fleurs qui vont composer notre bouquet sont diverses comme notre louange est diverse et variée

Seigneur, nous te remettons ces fleurs parce que nous savons que c'est toi qui nous les as offertes, que c'est toi qui nous donnes la générosité de la nature. Donne-nous de regarder vraiment les beautés de ta création, donne-nous de regarder vraiment tous les signes de ton amour dans notre vie. Cette fleur d'hortensia que je veux ajouter au bouquet est un travail délicat d'orfèvre : chaque fleur est unique, créée avec soin, et magnifique comme chacun de tes enfants. *(déposer l'hortensia)*

Seigneur, avec ces iris *(déposer les iris)* qui signifient, dans le langage des fleurs, l'annonce d'une bonne nouvelle, je veux te louer. Loué sois-tu parce que tu nous as invités aujourd'hui pour proclamer une nouvelle fois dans nos vies ton appel d'amour. Loué sois-tu parce que tu veux nous abreuver à l'eau vive de ta Parole. Loué sois-tu parce que tu veux tenir une place dans nos vies.

Seigneur, je t'offre ces géraniums *(déposer les géraniums)* dans la simplicité de mon amour. Je te remercie parce que je te connais dans ma vie, que tu y tiens une place spéciale et unique, que je sais que je peux me tourner vers toi, avec confiance, avec tendresse, avec amour, du lever du soleil à son coucher, des jours de mon enfance aux jours où mes cheveux seront blancs, les jours de joie et les

jours où j’ai le cœur lourd de chagrin.

Seigneur, je t’offre ces marguerites *(déposer les marguerites)* avec leur cœur de soleil parce que tu ensoleilles la vie de tes enfants. Souvent les amoureux les effeuillent pour découvrir, pensent-ils, si l’être aimé les aime un peu… beaucoup… passionnément. Si nous effeuillions toutes les marguerites du monde, nous découvririons que tu nous aimes passionnément… depuis toujours. Merci.

Seigneur, tu nous aimes. Nous le savons car tu nous le redis sans cesse dans ta Parole, mais beaucoup ont l’impression que cet amour est symbolisé par une rose *(tenir la rose)*. Une rose c’est magnifique, une rose cela dégage un parfum suave… mais une rose cela a aussi des épines. Seigneur, ne nous laisse pas croire que ton amour peut nous blesser mais fais-nous découvrir qu’il nous donne la vie, qu’il nous ouvre à la vie. *(déposer la rose)*

Seigneur, moi je rajouterais ces magnifiques lupins élancés à notre bouquet commun. Puissions-nous tendre vers le ciel, vers toi, vers ta lumière comme eux s’étendent vers la lumière du soleil. Puissions-nous rester solidaires comme chaque petite fleur de la plante l’est à sa tige centrale. Puissions-nous nous attacher solidement à ta Parole comme ces fleurs sont attachées à leur plan. *(déposer le lupin)*

Mon Dieu, avec ces œillets de poète j’affirme que tu es parfait et unique : c’est ce que signifie cette fleur dans leur langage. J’affirme que tu es parfait et que tu dépasses toute notre compréhension. Mais dans ta perfection tu n’as pas voulu rester loin de nous, au contraire tu t’es donné en ton fils pour que nous vivions dans ton amour. Loué sois-tu ! *(déposer les œillets de poète)*

Seigneur, pour la beauté de ce bouquet composé des 1 000 couleurs de ta palette, pour toutes les fleurs que nous pourrions rajouter *(rajouter les fleurs restantes)*, pour toute la beauté de ta création, pour la terre illuminée de ton amour nous voulons te remercier, nous voulons te célébrer. Nous voulons célébrer de tout notre cœur, de tout notre chant, la joie dans laquelle nous sommes quand nous te rencontrons. Amen

Crédits : pasteure Isabelle Horber (UEPAL), Point KT, Photo Pixabay

# Prière de pardon et geste symbolique des rameaux

*Les branchages seront déposés au cours de la prière autour d'une grande croix réalisée en sarment de vigne.*

### Confession des péchés

Seigneur, devant toi nous reconnaissons que parfois nous t'accueillons comme les habitants de Jérusalem qui étaient prêts à agiter les rameaux de leur joie en leurs jours de fête, mais disposés à se détourner du Christ à la moindre occasion.

Aujourd'hui en ce dimanche des Rameaux, nous nous souvenons des rameaux agités par les pèlerins. Ils étaient faits de quatre branchages différents symbolisant la vie du peuple des croyants.
Les fleurs odorantes sont le symbole de la prière et de l'étude des Ecritures ; les fruits renvoient à la mise en pratique effective de la volonté de Dieu.

**Lecteur 1**

Je dépose sur cette croix ce **seringat** aux fleurs très odorantes, mais sans aucun fruit comestible.

Je dépose la prière de repentance de ceux qui ont beaucoup prié mais rien fait pour leurs frères.

**Lecteur 2**

Je dépose sur la croix ce branchage de **dattier** qui fleurit sans que l'on s'en aperçoive, mais où plus tard des fruits magnifiques apparaissent.

Je dépose la prière de repentance de ceux qui ne prient jamais mais prennent soin

de leur frère et ne savent pas apercevoir la main de Dieu dans leurs actes.

**Lecteur 3**

Je dépose le **saule** qui n’a ni fruit comestible, ni fleur odorante.

Je dépose la prière de ceux qui ne prient pas et ne mettent pas en œuvre la volonté de Dieu.

Donne-leur de se souvenir que le saule a comme de petites lèvres et qu’aujourd’hui même ils peuvent changer et entonner la louange du Très-Haut et prendre soin des autres.

**Lecteur 4**

Je dépose ce branchage d'**agrume** aux parfums extraordinaires et aux fruits généreux.

Je dépose la prière de ceux qui vivent de faire partie d'un peuple visité par son Seigneur.

Qu'il soit béni.

**Lecteur 5**

Et moi, en ce dimanche qui début la Semaine sainte,

je rajouterai une 5e branche, en anticipation de tes 5 plaies Seigneur…
Un rameau d'**olivier** pour la paix que nous ne savons pas instaurer.
Que l'oiseau de notre prière l'emmène jusqu'à toi…

Crédit : Isabelle Horber (UEPAL) – Point KT photos : Pixabay

---

# Témoignage de Marylène : enfants de Palestine et enfants d'Israël

*Voici un témoignage d'effort de paix rapporté par Marylène, 90 ans. Marylène est une femme protestante française qui a plus de 90 ans aujourd'hui. Elle vit en Palestine depuis 1967. Elle y a fait du travail social avec des enfants et des adolescents et continue à passer trois matinées par semaine à faire des jeux avec des enfants qui passent la journée dans un camp de vacances en Palestine, à rencontrer leurs parents aussi… Elle se soucie également beaucoup de l'environnement et de l'avenir de notre planète. Foncièrement non violente, elle a participé à bien des actions au cours de sa vie, et vient d'envoyer à quelques-uns de ses amis le message ci-dessous. Si vous pouvez le partager avec d'autres, ce sera tant mieux. « On fait ce qu'on peut », comme dirait Marylène, « l'important c'est d'être utile aussi longtemps que possible ».*

## *Station-service ou oasis de paix ?*

N’ayant plus de voiture, les stations-service sont pour moi inutiles. Sauf une à quelques kilomètres au sud-ouest de Bethlehem. Je l’ai souvent visitée avec des amis et connaissances, ou seule.
En repartant quelqu’un disait : Cela fait du bien de savoir qu’il existe dans ce pays une oasis de paix.

Pour moi et beaucoup d’autres qui ont quelquefois tendance à désespérer des problèmes quotidiens, cet endroit est une station-service d’où on repart avec une lueur d’espoir et l’énergie qu’il nous faut pour ne pas baisser les bras et croire qu’un autre monde est possible. A l’entrée de cette colline est écrit en 3 langues : « ***Nous refusons d’être ennemis*** ». L’histoire de cette colline est trop longue et compliquée pour être racontée en détail. J’essayerai d’écrire l’essentiel.

Le grand-père de l’actuelle famille qui en est propriétaire avait acheté cette colline aride en 1916. La vente a été enregistrée par les autorités turques. A présent on appelle cette colline ***« Tent of Nations »*** (la tente des nations) parce que la famille a décidé que d’autres pourront profiter du bon air, de la belle vue et d’une nature encore plus ou moins intacte, ou d’un beau coucher du soleil. Pendant les vacances scolaires, des camps étaient organisés pour des enfants des villages et des camps de réfugiés des alentours. Des visiteurs et des bénévoles peuvent être logés sous tentes ou dans des grottes naturelles, qui permettent aussi à la famille de rester sur place. L’eau de pluie alimente des citernes, et grâce aux panneaux solaires ils ont l’électricité. Pour ceux qui aiment la vie simple, c’est un endroit idéal.

Malheureusement cette famille a d’autres problèmes, car quelques implantations israéliennes avoisinantes réclament cette colline. Malgré les documents valides d’achat, un procès, qui dure depuis plus de 30 ans, est toujours en cours. Mais si les autorités compétentes croient que cette famille va abandonner ses droits et quitter leur colline, elles se trompent.

Pour les faire partir « volontairement », on leur rend la vie quotidienne difficile. Ils plantent et d’autres arrachent. Il y a quelques années, une plantation d’arbres fruitiers a été détruite par les bulldozers de l’armée israélienne. Le 21 mai 2021, un incendie a détruit des terrasses de la colline. Le propriétaire disait qu’il ne pouvait accuser personne puisque personne n’avait vu ceux qui avaient mis le feu.

Le 9 juin, des hommes masqués accompagnés et protégé par l'armée sont venus scier sur une terrasse une soixantaine d'arbres qui avaient survécu au désastre, et vingt-cinq sur le terrain d'un voisin. Un travail de 10 ans anéanti ! Peut-on se taire quand on sait que chaque arbre est important dans la lutte contre le changement climatique qui menace la planète et les générations futures ?

Que faire ? – Informer ceux qui sont indifférents, alerter les organisations qui se soucient de l'environnement. Demander aux politiciens d'intervenir, que sais-je ?

S'il n'y a pas de réaction quand des terrasses vertes de 42 hectares redeviennent désertiques, la désertification continuera à faire son œuvre.
Si le gouvernement élu démocratiquement protège des extrémistes et leur permet de faire des actes de ce genre, ces extrémistes devenus des terroristes continueront à agir, c'est-à-dire à harceler leurs voisins arabes pour les faire partir, abandonner leur droit légitime à vivre sur leurs terres, et pour qu'ils abandonnent aussi leur devise « *Nous refusons d'être ennemis* ». Malheureusement, beaucoup d'Israéliens et beaucoup de ceux qui se disent amis d'Israël ne demandent pas à savoir ce qui se passe dans la Palestine occupée.
Que pouvons-nous faire sinon essayer d'informer ceux qui ne veulent pas savoir, informer aussi les groupes et des individuels qui luttent contre le changement climatique, et bien sûr ceux qui désirent que leurs enfants et petits-enfants puissent vivre dans un monde moins pollué, un monde dans lequel *Paix*, *Shalom* et *Salam* sera une réalité ?

Je demande à Dieu qu'Il nous donne le courage, la sagesse et les moyens de faire ce que nous croyons être notre devoir. Et qu'Il ne nous prive pas de cette lueur d'espoir dont nous avons besoin pour agir, même si nous ne savons pas si nos cris d'alarme seront entendus.

A vous tous je souhaite de connaître quelqu'un qui sera comme une station-service où trouver cette lueur d'espoir qui vous donne l'énergie d'agir selon vos moyens.
Merci pour votre amitié et merci de partager mes soucis et ma vision d'un monde différent.

Marylène, le 6 juillet 2021

## Pleurez, arbres de Palestine

Figuiers, pins et cyprès, citronniers, grenadiers et vous oliviers centenaires,
Pleurez sur ceux qui ont travaillé la terre,
sur ceux qui vous ont plantés dans l'espoir qu'eux ou leurs enfants récolteront les fruits.
Pleurez, amandiers et vignes,
sur ceux qui n'ont plus de larmes pour pleurer leurs vergers expropriés,
leurs terres dévastées, les fruits de leur travail anéantis.
Pleurez sur ceux qui n'ont plus de paroles pour dire leur amertume,
sur ceux qui ne peuvent plus croire à la justice, à la compassion, à un avenir meilleur.
Pleurez sur les indifférents qui laissent faire et qui détournent leurs regards pour ne pas voir, ne pas savoir ce qui est fait à ce pays, à cette terre et à ceux qui y vivent.
Arbres de Palestine, réjouissez-vous de ceux qui plantent là où d'autres ont déraciné, scié, brûlé, arraché ;
réjouissez-vous de ceux qui sèment l'espoir là où germe la haine,
de ceux qui croient que la vie est plus forte que la mort et qui agissent dans ce sens.
Pleurez, arbres de Palestine, sur ces figuiers, pins, citronniers et amandiers arrachés, déracinés, brûlés.
Mais pleurez surtout sur ceux qui l'ont fait et qui continuent de le faire,
pleurez sur eux, car ils ne savent pas ce qu'ils font.

Marylène Schultz